

A PALAVRA DA DIRETORIA

Santa Casa recebe verba do poder judiciário que permitirá melhorias na Maternidade

Após avaliação e aprovação de projeto para construção de portaria para acesso das gestantes, o Juiz de Direito Dr. Júlio da Silva Branchini destina à Santa Casa recursos arrecadados com penas pecuniárias, que permitirão a reforma

O recurso obtido com a aplicação de penas alternativas – a chamada verba pecuniária – possibilitará parte da reforma da Unidade Obstétrica. A iniciativa foi do Juiz de Direito Dr. Júlio da Silva Branchini, que após conhecer o trabalho da Instituição, destinou recursos que beneficiarão as gestantes. Para isso, foi apresentado projeto contendo todas as informações referentes à obra e os benefícios que essa reforma trará às pacientes assistidas pela Unidade.

A aplicação da verba pecuniária em projetos sociais passou a ser respaldada pela [Resolução nº 154](#) do Conselho Nacional de Justiça (CNJ), que define a política institucional do Poder Judiciário na utilização dos recursos oriundos da aplicação da pena de prestação pecuniária. Isso permite que o judiciário arrecade verbas que devem ser aplicadas em projetos de instituições filantrópicas e sem fins lucrativos, como é o caso da Santa Casa.

O projeto da Santa Casa, já aprovado pelo judiciário, contemplará a realização da primeira etapa de reforma e uma pequena ampliação da Unidade Obstétrica, com valor estimado de R\$ 163.897,08, e permitirá às gestantes ter acesso direto à Unidade, que passará a ser por meio da Rua Benjamin Constant, e não mais pelo Pronto Socorro, como é feito hoje. A obra iniciará em breve e terá duração de aproximadamente seis meses.

A diretora técnica administrativa da Santa Casa, Vanda Vitoria Carneiro de Santana, conta que a portaria para gestantes também faz parte das propostas de Humanização da Instituição. “A Santa Casa de Itapeva atende gestantes dos 15 municípios que compõe o Sudoeste Paulista, realizando cerca de 200 partos ao mês. Além disso, também somos credenciados para parto de alto risco.

Atualmente, as gestantes chegam para ter seus bebês pela mesma portaria que atende o Pronto Socorro. Do ponto de vista da humanização, nós entendemos que a gestante vive uma situação diferente daqueles casos assistidos pelo Pronto Socorro, que recebe pacientes em situações graves, muitas vezes feridos, e que chegam de ambulância. Por isso, tínhamos esse desejo de mudança, que se tornou possível graças a essa verba destinada à Santa Casa pelo juiz, Dr. Júlio Branchini”, comemora.



Santa Casa participa de simulado para socorro de múltiplas vítimas

A Santa Casa participou de uma operação que envolveu o socorro de múltiplas vítimas, após a simulação de explosão do laboratório na Escola José Vasques. O plano de ação foi programado para ser um “acidente” de grande proporção e envolver prestadores de serviços, como Corpo de Bombeiros, SAMU, Polícia Militar, Defesa Civil, Guarda Municipal, Demutran, Santa Casa, além dos alunos e professores que foram preparados para o resgate de vítimas e evacuação do prédio da escola.

O simulado teve início às 10 horas da manhã, quando foi acionado o Corpo de Bombeiros, que começou a prestar os primeiros socorros aos feridos levando-os, juntamente com o SAMU, para a Santa Casa, onde as equipes do Pronto Socorro também simularam o atendimento às vítimas, que ocorreu de acordo com os protocolos.

Segundo a enfermeira Fabiana Cruz, que coordenou a operação na Santa Casa, tudo ocorreu conforme o esperado para esse tipo de situação. “As equipes foram ágeis, simulando o atendimento necessário de acordo com os planos traçados em nosso protocolo de Acidentes de Múltiplas Vítimas. Isso mostra que a Santa Casa está preparada para os atendimentos de Urgência e Emergência de qualquer espécie”, explica.

Na reunião de fechamento do simulado, o Tenente Proença do Corpo de Bombeiro falou sobre a importância da ação. “Essa é uma ação em que todos ganham: órgãos de emergência e a população. Nesse tipo de simulado colocamos alguns objetivos. O primeiro deles é verificar a qualidade técnica para atender a ocorrência e verificar como acontece o entrosamento dos órgãos de emergência do Estado e do Município”, concluiu.



Evento destinado às mulheres comemora o Outubro Rosa

Unidade do Câncer de Itapeva realiza dia da Beleza para pacientes.

Evento teve apoio de diversos voluntários

Na segunda-feira, 26 de outubro, a Unidade do Câncer de Itapeva (UCI), com o apoio do AME Itapeva, Santa Saúde, Avacci e Fraternidade Feminina (Frafem), realizou o Dia da Beleza oferecendo alguns tratamentos para pacientes oncológicas e suas acompanhantes.

“A intenção do evento foi proporcionar às pacientes um ambiente descontraído e com ações que colaborassem com o aumento da autoestima. Tivemos o prazer de contar com o apoio de excelentes profissionais que se propuseram, voluntariamente, deixar essas mulheres guerreiras ainda mais bonitas e fortalecidas”, explicou Giovanna Longhini, enfermeira especializada em oncologia e uma das organizadoras do evento.



Na ocasião também foram distribuídos os lenços de tecido arrecadados internamente com os colaboradores da Santa Casa, Santa Saúde e AME Itapeva. A campanha Lenços da Solidariedade foi um sucesso, sendo possível presentear todas as participantes do evento.



A paciente Ana Maria Faria de Oliveira, paciente da UCI, ficou muito satisfeita com a iniciativa. “Eu amei estar aqui. Estou me sentindo renovada, depois de fazer maquiagem e sobrancelhas. Foi uma tarde diferente em que troquei experiências e passei momentos muito agradáveis”, disse.





Atividade física com a fisioterapeuta Vanda Tatit

As voluntárias Cris Barros, Elisângela Mendes e Daniele Suellen



“Ficamos muito felizes com a grande participação das pacientes. Sentimos uma satisfação enorme em poder proporcionar esse momento para elas, colocando um pouco mais de autoestima em seu dia. Sabemos que isso é fundamental para o sucesso do tratamento”, disse Luzia Coradim, enfermeira especializada em oncologia.

O evento contou com o importante apoio voluntário da maquiadora Cris Barros, da esteticista Elisângela Mendes, da manicure Silvana Lara e da design de sobrancelha Daniele Suellen. A Sala de Estar da Santa Casa, onde o evento foi realizado, foi todo decorado por Daniele Silva (Lorena Moreira Decorações). A organização ficou por conta da equipe da UCI composta por Marcela Delgado, Rosana Macedo, Giovanna Longhini, Luzia Coradim, Anáí Andrézia, Ana Claudia Lima, Claudia de La Rua, Gabriela Oliveira, Jéssica Tristão.

Acima: esmaltação nas unhas com a manicure Silvana Lara. Abaixo: pintura de henna com a design de sobrancelha Daniele Suellen. Ao lado: hidratação de pele com a esteticista Elisângela Mendes.



Equipe da UCI promove palestra sobre câncer de mama no Lar do Amor

Ainda como parte das ações do Outubro Rosa, na última segunda-feira, a equipe da Unidade do Câncer de Itapeva (UCI), em parceria com a Avacci e a Fraternidade Feminina (FraFem), promoveu palestra para alertar as mães das crianças que frequentam a creche do Lar do Amor a respeito do câncer de mama

A médica Dra. Laurinda Castellani e a Enfermeira Giovanna Longhini estiveram no Lar do Amor na noite da última segunda-feira, 26 de outubro, para promover palestra sobre o Câncer de Mama. Participaram da ação mães e pais das crianças que frequentam a creche.

De acordo com a médica, Dra. Laurinda Castellani, especialista em reconstrução de mamas, envolver a comunidade nesse tipo de ação é muito importante. “O câncer de mama tem 90% de chance de cura quando diagnosticado precocemente. Nossa palestra teve a intenção de orientar essas mulheres sobre os aspectos e anomalias que merecem atenção e avaliação médica”, explica.

A enfermeira Giovanna Longhini, especialista em oncologia, destacou a importância das mulheres conhecerem e examinarem o próprio corpo. “É importante que as mulheres escolham um dia do mês para examinar as mamas. Em frente ao espelho, devem apalpar as mamas e as axilas. Notando qualquer aspecto diferente, devem procurar o médico para realizar exames”, explicou ela demonstrando como fazer isso utilizando uma mama simbólica.

Ao final, os participantes puderam esclarecer todas as suas dúvidas a respeito da doença.



Campanha Lenço solidário

A colaboradora do AME Itapeva, Jéssica Vieira Oliveira, teve a brilhante ideia de iniciar um desafio nas redes sociais para aumentar a arrecadação de lenços para a campanha realizada internamente na Instituição. Ela sugeriu que quatro amigas postassem uma foto nas redes sociais usando um lenço na cabeça e, em seguida, realizassem a doação do mesmo. Os colaboradores também aderiram a iniciativa tornando a campanha um sucesso.

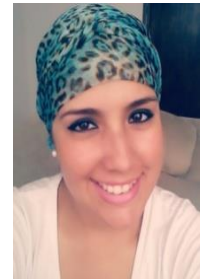
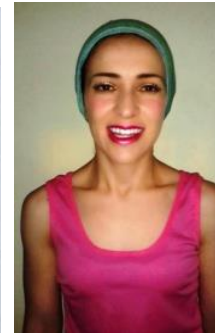

@conteceu

Abaixo, Santa Casa recebe a visita do presidente da Fehosp, Edson Rogatti.

Álvaro Sedlacek, diretor financeiro e de negócios do programa Desenvolve São Paulo, visita a Santa Casa para conhecer nossos projetos.



A fisioterapeuta Patrícia Antunes Costa, especialista em Terapia Intensiva, realizou treinamento sobre Auto Fluxo Nasal, na UTI Neonatal

Conselheiros do Coren-SP fazem a posse da nova Comissão de Ética de Enfermagem



Enfermeira Fabiana (Administração) é contemplada com tablet pela empresa Wareline "Respondi uma pesquisa online que realizaram sobre Segurança do Paciente e fiquei muito feliz quando me ligaram dizendo que fui contemplada, mais feliz ainda por trazer esse prêmio a Santa Casa. O tablet já tem destino certo, vamos utilizá-lo na humanização do hospital", disse.

Abaixo, Antônio Lourenço da Cruz, encarregado de produção de água da Sabesp ministra palestra com dicas importantes sobre o consumo consciente de água



TODOS PELA ECONOMIA!



ATENÇÃO: Desligue seu computador quando for se ausentar por mais de 30 minutos.

Muitas pessoas acham que o processo de ligar e desligar o computador consome mais energia do que deixar o aparelho ligado. Não é verdade. Sempre que for se ausentar por mais de meia hora, vale a pena desligar o computador. Um bom exemplo é na hora do almoço. Um computador ligado durante 1 hora/dia consome 5,0 kwh/mês. No decorrer de um ano, a economia decorrente de desligar o computador durante esta uma hora de almoço será de 60 kwh.

Desligue o monitor quando for deixá-lo inativo por mais de 15 minutos.

Em relação à energia, o mesmo raciocínio se aplica ao monitor de vídeo. Desligue-o sempre que for se afastar por mais de 15 minutos. Com essa solução conseguiremos uma grande redução no consumo de energia, economizando dinheiro e os recursos da sociedade e do planeta. Essa luta é nossa!

PARABÉNS AOS ANIVERSARIANTES DE NOVEMBRO

01/11 – Paula Gil Martins; Sílvia de Barros Ribeiro; Nathalia Barros Oliveira
02/11 - Vera Benedita de Oliveira; Vinicius Henrique Santos
04/11 – Késsia Carla Ferreira Mano; Maria Lucia de Araújo; Jorge Henrique de Jesus; Vanessa Gomes de Oliveira
05/11 - Ana Lucia Oliveira
06/11 - Natalia Facco Nalesso; Iracema Franco de Oliveira; Rozana Leite Camargo de Macedo; Lucila Vieira Murat
07/11 - Sonia Aparecida Duarte Lopes
08/11 - Claudia Cibele Galdino
09/11 – Sandra Suseli Cardoso
10/11 - Luiz Fernando Rosa; Erica Karina de Camargo
11/11 – Vera Lucia De Macedo; Miguel Antônio da Silva; Roneide Aparecida Lara; Rafael Bento Domingues
12/11 - Elaine Rodrigues de Oliveira
13/11 – João Ferraz do N. Netto; Talita de Freitas Santos
14/11 – Priscilla Wasilewski
15/11 - Vera Cleusa Pereira
16/11 – Vanessa Apda Pereira da Silva; Keli Caroline de Souza
17/11 - Aparecida Costa Rodrigues; Amanda Forgerini Almeida

18/11 - Geraldo Magela de O. Franca; Rosana Oliveira Lopes; Magdiel Carvalho De Lima
19/11 - Suziani Ferreira Almeida
20/11 – Rafaela Miranda Silva; Adriana Aparecida da Silva; Robson Gomes da Silva
21/11 - Glauber Lima Gargalho
22/11 – Milaine Aparecida dos Santos; Juliana Correa de Camargo
23/11 – Valquiria Vieira Monteiro
24/11 – José Augusto Coelho Melo
25/11 - Jéssica Vieira Oliveira; Lurdes Rodrigues Fernandes; Maria De Fátima Campolim; Silvana Apda Werneck Pontes
26/11 - Marjorie Hayashida Ribeiro
27/11 - Adriana Oliveira I; Mirian Bento Ferreira; Natielle Batista Alves
28/11 - Junior Cesar Silva Araújo; Edicléia Vieira Lima; Kalin Mariane De Souza; Djany Machado de Oliveira
29/11 – Leticia Ribeiro C de Oliveira; Gustavo Macedo Moreira